臺灣新民報 第一萬四千六百六十七號 A (一)
（第二版）（明治卅一年五月九日第三種郵便物認可） 昭和十六年一月十日 （金曜日）
臺灣新民報 一月九日 夕刊 作新印刷所 臺北市入行四番地 社長 石塚英藏 編輯兼發行人 藤田武夫

專賣特許 ヤカン印 十三錢 石鹸みがき粉 發賣元 藤田武商店

農業新體制案を審議
經濟關係七相會議

【東京九日發同盟】農業新體制の確立に關する件は、一月十日午前十時より首相官邸に於て、近衛首相、豊田農相、石渡藏相、小林商相、岩田厚相、吉田内相、金光國務相の出席の下に七相會議を開催、審議に入る筈である

米、三大艦隊に再編成
ノックス海軍長官言明

【ワシントン八日發同盟】米海軍は一月一日附大西洋、太平洋、アジアの三大艦隊に再編成されたと海軍長官ノックスは發表した

未曾有の米大豫算
消化不良の虞れを内藏

【ニューヨーク八日發同盟】ルーズベルト大統領が八日發表した一九四二年度豫算は總額一千百十億弗（一弗は約四圓）にして一九四一年度豫算より一千四百億弗の巨額に上り、國防豫算は八百八十億弗に達し、これ又一九四一年度豫算より四百億弗の巨額に上るものである

兩陛下葉山行幸啓
二十日頃還御の御豫定

【東京九日發同盟】宮中の御動靜を拜察するに

南方總督の問題 (24)
臺北帝大助教授 中村哲

對日紛爭急速誘致說
ハル米國務長官は否定

【ワシントン八日發同盟】國務長官ハルは八日の記者會見に於て、日本の南方進出に關し、米國は日本が米國の權益を侵害しない限り、日本の南方進出に對し何等關心を有しないと言明した

マルチニック島奪還說を米側否認

【ヴィシー七日發特電】五日ヴィシーに到着したリーバル新駐佛米大使は七日午後ヴィシーを發ち、米國がマルチニック島を攻略しているとの說は全然根據なきものであると否認した

米飛行機製作會社
墨國に工場を設置

【メキシコ市八日發同盟】アメリカのベランカ飛行機會社は今回メキシコ政府と同國内に飛行機製作工場を設立し得る許可を獲得したので近く資本金二百萬ドル（二千萬ペソ）を以てメキシコ市近郊にメキシコ最初の飛行機製作工場を設置することになった右に關しベランカ飛行機會社社長はメキシコ政府との間に左の如き協定が成立したと發表した

一、メキシコ政府は現米國會社の

全國經濟部長會議（第一日）
物價引下げ等の問題を協議

泰國戒嚴令
メナム河以東全域に

【バンコック八日發同盟】ボイペト發ロイター電によれば、七日タイ佛印國境衝突に關し、タイ國政府は七日夜、佛印國内三十キロの地點に進入してゐるがタイ國軍隊は戰線縮小の爲、國境より十二粁乃至十五粁後退したと發表した

泰、佛印激戰を展開
歐洲食糧飢饉救濟

米赤十字社の計畫擴大

【スアメリカ赤十字社發表】八日同社は歐洲の食糧飢饉救濟の爲め、米國赤十字社の全國的組織のもとにアメリカが佛印、泰國地區及びスペインに對し救濟事業を營む際に於ては同國の歐洲地區に於ける米國關係の救濟事業と緊密に連絡を取つて來たが右に關し同社は左の如く發表した

中共の最後的要求
重慶は到底容認せぬか

【東京八日發同盟】中共側が重慶を相手方に對する最後的要求として提出したと傳へられる條件は次の如くである

基本國策要綱の具體化は決定延期

【東京八日發同盟】基本國策要綱の具體化を進めてゐる政府は國防國家體制の確立に關し、政治、經濟、文化の各般に亘る諸般の施策を綜合調整し、これが實施を期するため、内閣に企畫院を改組し、これを强化拡充して内閣の中樞機關たらしめることに決定、更に企畫院の下に國防、經濟、文化の三部を設置することになつた

中小商工業者の轉失業を語る座談會

問題の時局記事

物讀判評の號月ニダンキ

ヤハハンモア 薬用クレーム ニキビ ソバカス シミ取り 宇切建三郎―呈池木見 店舗日彫 社會式許 鈴木 町屋花區會四市京東

審議は本炭に集中
臺北州の臨時會

昭和十六年臺北州臨時會は九日午前十時から州會議事堂に於て初議會を開き議長に千九名（敬稱略）參事出席、宮城參與、藤原武雄參事に對する就職の挨拶があり次で議長より本會に附議せんとする議案は本炭の配給に關する意見書一件、州道路改修費補助に關する件、州道路改修費補助に關する件、州道路改修費補助に關する

（第三種郵便物認可）　昭和十六年一月十日（金曜日）　臺灣日日新報　第一万四千六百六十七號　（三）

家庭

子供の年齢と玩具

遊びこそ兒童の生活

日本の子供たちはお正月、西洋諸國の子供たちはクリスマスを樂みにしてゐます。子供たちがお正月や、クリスマスを樂みにしてゐる一ばん大きな理由は、それらの時しばる玩具が貰へるからです。子供たちは玩具や繪本を樂にするのは昔も今も、日本でも、西洋でも變りはありません。子供たちにとつては澤山の玩具の澤山あることを欲求するのです。そのためには、玩具をどしどし買ひ與へてやらなければなりません。

しかし三歳になりますと、單純な玩具では、他の子供と「ままごと」などをすることをいやうになります。この頃から、物を整理することを教へるやうにしたいものです。

子供の遊具は、四歳から大分變つてまいります。この頃から他の子供たちとよく遊び、また大人の仲間をしたがるものですから、この時期を利用して、多少とも社會的訓練を與へるやうにしてやることが必要です。

遊びは子供の大部分の生活で、その方法如何が將來の人格に大きな影響を與へるものですから、玩具の選擇にも十分注意して、子供の生命を、健やかに伸ばしてやりたいものです。

かうして物を活かしませう

ワイシヤツやネクタイの巻

ワイシヤツは襟や袖が早くいたんで他の部分はまだ着ても差ひられなくなる場合が多い。これは非常な不經濟ですから、十分に利用の道を考へませう。

女兒のドレス、男兒のプラウス、エプロンも今の袖ぐりのところを切つて短くしようといふ。前から後へかけてヤヤ斜めに切つて袖ぐりをかけたらハンカチがわりになります。

そのほかの繰り方は一段短くして消滅しても差支ありません。

カラーやカフスも澤山使はないと經濟しません。時々つけ替へたりしますが、カラーを切つて澤山の大きさに切り揃へて置くと大變便利です。

長いネクタイを短形ネクタイに改造して新しいものとして使ふのもいいでせう。これにはできれば襟スポットの模樣が適當です。

ネクタイにネクタイの布はなかなか經濟のよい物が多いから、がまロ、名前入れ、色々な物に使つてもいゝが、餘りくだ物は使用止めにしたり、羽織の裏にするのです。使はないでそこにおいていつでも使へるやうにしておくと、いざといふ時に間に合はないことがあります。

ネクタイもネクタイの布はなかなか經濟のよい物が多いから、がまロ、名前入れ、色々な物に使つてもいゝが、餘りくだ物は使用止めにしたり、羽織の裏にするのです。使はないでそこにおいていつでも使へるやうにしておくと、いざといふ時に間に合はないことがあります。

軍備に狂奔

米國國債では巨大な國民を擧げて突進してゐる

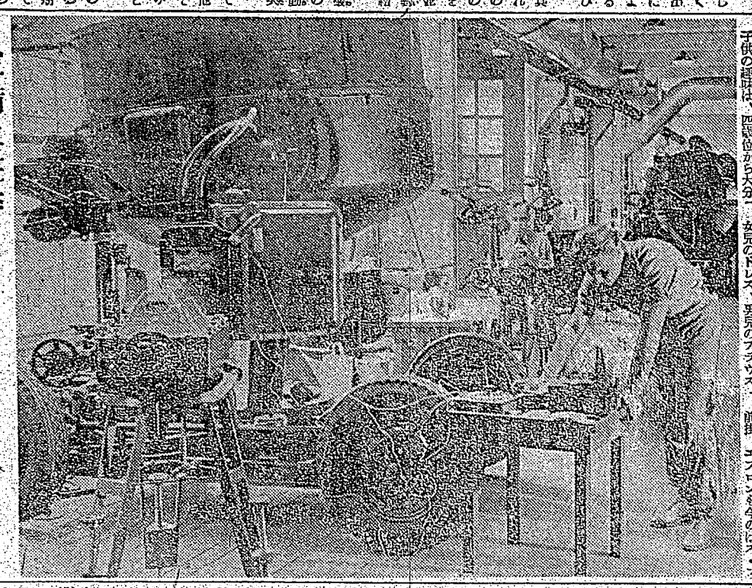

地球の速度に掛値

【ベサンナー（カリフオルニア州）發同盟】地球のスピードには今日までそうとう誇張があつたことがウイルソン天文臺とフルフ・ウイルソン峽士の觀測の結果で明らかにされた、從來といふ他は一秒間に二十八哩の速度で運轉の中心を廻轉してゐることを認めたのであるがそれによると今まで地球は、この千ペーヤクス彼方の恒星よりも一秒間に十三哩だけ遠く走つてゐるとされてゐたのが、十一・六哩しか進んでないことになり、一秒間に一・四哩だけ誇張であつたと言つてゐる。一秒間に一・四哩といふと時速にして五百哩人間の出來事では取るに足らぬ微小の數字であるが、これは宇宙の數字は十二ケタも單位にしての、宇宙萬物の運轉に關する限りでは、決して小さい數字ではない。

ウイルソン峽士は一九、〇〇〇、〇〇〇、〇〇〇哩の千ペーヤクス彼方にある星を觀測して、地球は一分間に二、一八〇哩の速度で運轉の中心を廻轉してゐることを認めたのであるがそれによると今まで地球は、この千ペーヤクス彼方の星よりも一秒間に十三哩だけ遠く走つてゐるとされてゐたのが、十一・六哩しか進んでないことになり、一秒間に一・四哩だけ誇張であつたと言つてゐる。一秒間に一・四哩といふと時速にして五百哩人間の出來事では取るに足らぬ微小の數字であるが、これは宇宙の數字は十二ケタも單位にしての、宇宙萬物の運轉に關する限りでは、決して小さい數字ではない。

物讀の子供

松下村塾の春

新井太郎

（1）

安政五年正月一日

×　×　×

日本國にとつては重大の年が、豈ごとう來たのでしたが、今こゝの書齋へ集つてゐる十數名の塾生たちの顏は、どんより曇つてゐた……

塾生一同の一番年長者である吉田松陰先生の甥に當つてゐる久坂玄瑞、それに兄の玄機、それに兄の玄機、それに兄の玄機

曉の町　(66)

武田麟太郎作
林唯一畫

兇器の下 (七)

直吉が一人でさくし立ててゐる間は、部官たちも傍觀に廻られてゐたが、ひとしきり彼の疑を晴のおしやべりがすむと、手持無沙汰にしてゐた他の部官が

「——おい、お前は何だ」

直吉をさく、それでも、先生たちには少し遠慮してゐるらしい點に注意するのであつた。

「何だと、……」

罵倒されるとはいかにも腑がたと云ひたげな表情であつた。

「——ここへ入つちやいけないんだ」

部官は彼と白い壁の方へ押して行きながら、いかめしく言ひ渡した。

「——どうしていけない」

直吉はそれきり口をとざしたら。

「——どうしてもさうに決まつてんだ」

「——ばか先生の教室にかぢつけたのが、なぜいけない」

「——だから、お山は何とも云ふんだ」

胡散くさそうに眺めつけられて

「——ちえつ、俺を知らねえのか、だらしがねえ部だな、全く。……俺は直吉つて、先生の一等子分だぜ」

その見栄もめつかないんで、お前はもぐりだぜと言つた口調であつた。部官は先方に、本當でせうかと聞いふやうに先生たちの方へ向いたら。先生もものどもいつものやうに、嘘笑つてゐるばかりだ。

「——ねえ、先生もお願そんも聞いてないで、何とか云つて下さいよ」

彼はたまりかねて叫んだ。

「——場末へ入れてかまひません、か」

部官は、どちらへそを向くたつねるのに、直吉は

「——かまはるかまはないもありません、……俺がついてなきや、先生お困しくつて困るんだよ」

そうで、すでに部官の聲を聞いた彼はベッドに近づいて來た。

「——あの、この人は自家に非常に關係をしてゐる方でして……」

聲に、しのぶはそう言つて、とりなした。

「——それなら早く云つて下されぱよかつたのに、……どうぞ御免を蒙りました」

部官はしかし、まだ聲のでかつ

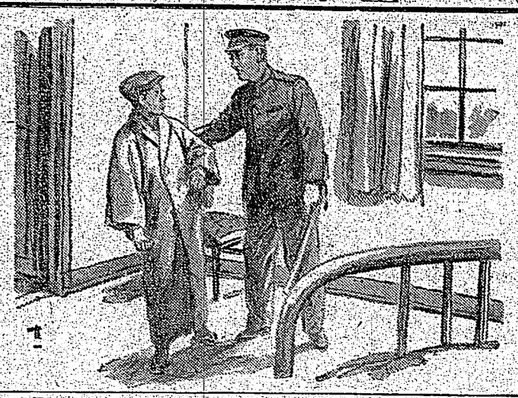

家庭園藝栽培暦 (上)

志・佐誠

一月の菜園

今月、菜園には目立つた作業はありません。十二月という寒い時期に入つた所もありません。今月は、移植、播種、收穫、すべきものは次の通りです。

移植（○印は寒國地方、×は温暖地方がよいもの）

○甘藍、○芽甘藍、○支那白菜、×花椰子、×其他（アスパラガス）◎葱苗、苦菜、◎茗荷、苗、苗、◎茗荷、苗、苗、◎茗荷、苗、苗

臺灣新民報
日本夕刊共八頁
（第一種）（朝報社一年五月九日第三種郵便物認可）　昭和十六年一月十日（金曜日）　臺灣日日新報社　第一万四千六百六十七號　（一）

陸水の敗敵制壓
各部隊の士氣益々旺盛

【華中十日發同盟】華中戰線に於ける我軍の作戰は愈々大詰に入り、敵の主力は殆んど我軍の重圍下に陷り、殘敵は各地に於て我軍の掃蕩を受けつゝあるが、敵は我軍の重圍を突破して脫出を圖るもの、或は我軍の重圍下に於て最後の抵抗を試みるもの等、各地に於て必死の戰鬪を續けつゝあり、我軍は敵の脫出を許さず、重圍下の敵を殲滅すべく、各部隊は士氣益々旺盛である

海鷲 新封鎖地區を痛爆
敵機雷敷設本部爆破

【東京十日發同盟】海軍當局は十日午後三時三十分、海軍報道部に於て、海軍機の新封鎖地區に對する爆擊に關し、次の如く發表した、海軍機は十日午前十時三十分より十一時三十分に亘り、新封鎖地區に對し、敵機雷敷設本部、敵航空基地、敵軍事施設等を爆擊し、敵機雷敷設本部に對しては、之を完全に破壞し、敵航空基地に對しては、格納庫、兵舍、飛行機等に對し、多大の損害を與へたり、我が方の損害は輕微なりき

壯烈な剿滅戰展開
（舟山群島）遺棄死體六萬餘

【十日發同盟】浙東中部舟山群島に於ける剿滅戰は、我が精鋭部隊の果敢なる攻擊により、敵の主力は殆んど我が重圍下に陷り、殘敵は各地に於て我軍の掃蕩を受けつゝあるが、敵は我軍の重圍を突破して脫出を圖るもの、或は我軍の重圍下に於て最後の抵抗を試みるもの等、各地に於て必死の戰鬪を續けつゝあり、我軍は敵の脫出を許さず、重圍下の敵を殲滅すべく、各部隊は士氣益々旺盛である

中小商業者に活路
生産者の「配給」進出阻止

會議は圓滿に進捗
日佛印第四次東京會談
九日歸任 齋藤長官、豫算語る

地方協力會議を促進

新興亞奉公日運動
翼贊會常任總務會で討議

國防關聯事項中心に
東亞共榮圈の中核體として發展
九日歸任 齋藤長官、豫算語る

米海軍大增員
艦隊勢力の增强に對應

小林商相訓示
全國經濟部長會議

佛印軍退却
泰空軍三十機出動

勸銀、時局金融に進出

英側極めて冷淡
バーミュダ島不法監檢事件

農業新體制は分離

米の援英に拘らず
戰爭の成行明確
米大統領教書 獨態度闇明

獨海空軍の活躍

完全な戰時態勢
米海軍消息筋の見解

職業局創設
十日官制公布

定例次官會議

本多駐華大使華北政務委員會を訪問就任の挨拶

日本評論社新刊重版
東京京橋三ノ四 振替東京一六番

増訂 行政法總論 上卷 野村淳治著 新判一六大四二頁 定價五・〇〇 〒二七

三十年の歳月を經て再び世に出る此の一冊の行政法、著者は超大正的の學者と稱せられ、その學說は常に行政實務に指導的影響を與へて來たが、今回之に新たに筆を加へ、殊に最近の行政法の發展に關する部分を增補して、現代行政法の體系を明かにしたものである、行政法學の權威として、又實務家の參考書として、必ず座右に備へられ、讀まれるべき書である

大正十年初版以來、版を重ねること十六、今回全面的に改訂增補して、新版として出版した、本書は、現行法令の解說書ではなく、法律の根本原理を闡明し、その運用の指針を與へんとするものである、從つて、法律學の學習者は勿論、實務家にとつても、必讀の書である

大正十年初版以來、版を重ねること十六、今回全面的に改訂增補して、新版として出版した、本書は、現行法令の解說書ではなく、法律の根本原理を闡明し、その運用の指針を與へんとするものである、從つて、法律學の學習者は勿論、實務家にとつても、必讀の書である

法律年鑑 昭和十五年版
末弘嚴太郎編 新四六判上製三五〇頁 定價二・五〇 〒一八

大熊信行著 政治經濟學の問題
四六判・二〇〇頁 定價二・二七

改訂 健康保險法
清水玄著 新四六判上製二四四頁 定價二・一〇 〒一二

波多野鼎著 統制經濟講話
四六判・二〇〇頁 定價一・六〇 〒一二

日本銀行 岩重信寬著 國民經濟構造論
新四六判上製三〇四頁 定價二・〇〇 〒一五

本位田祥男著 統制經濟の理論
四六判・二〇〇頁 定價一・六〇 〒一二

本位田祥男著 十三版 統制經濟の一般理論
四六判・三〇〇頁 定價三・五〇 〒二四

新體制下の經濟
「統制經濟の理論」以來一貫して流るゝ著者の經濟觀の根本理念は經濟倫理の昂揚である。私益より公益へ、營利より職能へ、而も經濟機構の內面的分析は生產・分配・消費等の諸側面を解明して餘すところがない。學者の机上論に容されず、ジャーナリストのあざなりの筆述に滿足しない讀者は、新體制經濟門の中樞にある著者が、現實に卽應して經濟人の生きるべき道を開明した本書を讀まれよ。本書こそ全國民必讀の書である。

第一部 新體制一般
新體制に就て—新體制の要旨—新體制の經濟的意義—新體制の經濟倫理
第二部 產業の新體制
經濟に於ける新體制の必要—重要產業統制の原則—重要產業團體—經濟中央機關—カルテルより公共團體へ—新產業合理化運動と產業團體
第三部 消費の新體制
消費規正—消費者組織の意義—實例に於ける公益品の消費規正
第四部 物價問題
物價問題を中心として—物價政策の必要—物價問題の特殊性—公益品の價格問題—價格形成の再檢討
第五部 新しき經濟倫理
私の經濟觀の要點—新體制の經濟倫理

社說

臺北帝大と豫科の新設
大學としての面目擴充へ

一

豫科設立の經緯は既に發表であり、且つは豫備知識程度の一般なる相應はしい内容を盛つてゐることは勿論であるが、その中にも豫科設置の二つとして擧げることが出來る。其の經は次十六万五千圓で同帝大内に工學部を置く爲めの經費年度分六十二圓の發百と共に計上されてゐるものである。從來の豫科新設のことは既に屢々發表されてゐるが、豫科は帝大の附屬豫科として置かれるものであるから、大學としては新學年に於て入學人員に不足を來すやうな憾みは先づ無いことになるのであるが、同時に豫科の充實と共に二年制を三年制に延長することは、文政當局の既に屢々發表されてゐるところであるから、大學としては新學年に於て入學人員に不足を來すやうな憾みは先づ無いことになるのであるが、同時に豫科の充實と共に二年制を三年制に延長することは、文政當局の既に屢々發表されてゐるところであるから、大學としては新學年に於て入學人員に不足を來すやうな憾みは先づ無いことになるのであるが、同時に豫科の充實と共に二年制を三年制に延長することは、文政當局の既に屢々發表されてゐるところであるから、大學としては新學年に於て

未公定物價か山積
府當局が促進對策を樹つ

豫科設置の經緯をなす同豫科の内容は既に發表であり、且つは豫備知識程度の一般なる相應はしい内容を盛つてゐることは勿論であるが、その中にも豫科設置の二つとして擧げることが出來る。其の經は次十六万五千圓で同帝大内に工學部を置く爲めの經費年度分六十二圓の發百と共に計上されてゐるものである。從來の豫科新設のことは既に屢々發表されてゐるが、豫科は帝大の附屬豫科として置かれるものであるから、大學としては新學年に於て

一

豫科設立の經緯は既に發表であり、且つは豫備知識程度の一般なる相應はしい内容を盛つてゐることは勿論であるが、その中にも豫科設置の二つとして擧げることが出來る。其の經は次十六万五千圓で同帝大内に工學部を置く爲めの經費年度分六十二圓の發百と共に計上されてゐるものである。從來の豫科新設のことは既に屢々發表されてゐるが、豫科は帝大の附屬豫科として置かれるものであるから、大學としては新學年に於て

二

七年間の準備期間が經過し帝大の近傍に在りながら、その恩惠生が遠北北大へ流れるの少いといふことは、帝大學生收容問題の解決に重大な關係を有つてゐるので、當局の主として內地人子弟を收容する豫科の設置を望む聲が高まつてゐるのであり、從つて豫科の設置は帝大の入學者の內地人と本島人との割合の問題とも關聯するのであるが、豫科は帝大の附屬豫科として置かれるものであるから、大學としては新學年に於て

二

七年間の準備期間が經過し帝大の近傍に在りながら、その恩惠生が遠北北大へ流れるの少いといふことは、帝大學生收容問題の解決に重大な關係を有つてゐるので、當局の主として內地人子弟を收容する豫科の設置を望む聲が高まつてゐるのであり、從つて豫科の設置は帝大の入學者の內地人と本島人との割合の問題とも關聯するのであるが、豫科は帝大の附屬豫科として置かれるものであるから、大學としては新學年に於て

三

右の様な豫科設置に依る北帝大が發展を續かすとして毎年同じことを繰り返すことは、昭和十八年度より工學部の新設されんとする今日として不安の上もないことである。今回の豫科新設は即ち此の不安を除去して大學生の數を維持し充實せる教育内容たる帝大の機能を十二分に發揮せしめる爲めの發展策と言ふことが出來る。由來帝都を去つて遠隔の地に位置する大學例へば北海道帝大の如きにしても、豫科を置いて居ない場合は殆んど學生の入學志望者は殆んどないと言つても過言ではない。從つて豫科の設置は帝大の學生收容上缺くべからざる要件であり、

興亞奉公日をして模範的の勤労日

從來の安息觀念を拂拭

【東京十日發同盟】興亞奉公日は一月一日と八月一日とし、その實施は一月一日はこれを國民精神總動員の日として國民一般に奉公の誠を致さしめ、八月一日は各官廳、各會社、各工場、各學校、各家庭等に於て勤勞奉仕を行ふことゝなつたが、これに關し近衛首相は十日午後三時より首相官邸に於て新聞記者團と會見し、次の如く語つた

聖戰　この聖戰の本質に關しては、既に屢々述べたところであるが、東亞に於ける新秩序の建設は、我が國の不動の國是であり、この國是の實現は、我が國民の一致協力と、不斷の努力とによつてのみ、これを期待することが出來るのである、從つて國民は、この聖戰の本質を深く認識し、擧國一致、堅忍持久、この聖戰の完遂に邁進しなければならぬ

健康　この聖戰に勝ち抜くためには、國民の健康が何よりも大切である、從つて國民は、各自その體力の增進に努めなければならぬ、この意味に於て、奉公日の一日を休日とせずして、勤勞奉仕の日としたのである

勤勞　この奉公日に、勤勞奉仕が行はれることになつたが、勤勞奉仕は、單なる肉體的勞働ばかりではない、國民各自の職域に於ける勤勞も、また勤勞奉仕である、例へば、學生生徒の學業も、また勤勞奉仕である、從つて奉公日の勤勞奉仕は、國民各自の職域に於ける勤勞をも含むものである

訓練　奉公日の勤勞奉仕に關しては、一般的の勤勞奉仕の外に、國防的訓練を行ふことゝなつたが、これは、國民皆兵の本義に基き、國民各自が、その職域に於て、國防の一翼を擔ふ、その心構へと、その實踐とを、訓練しようとするものである

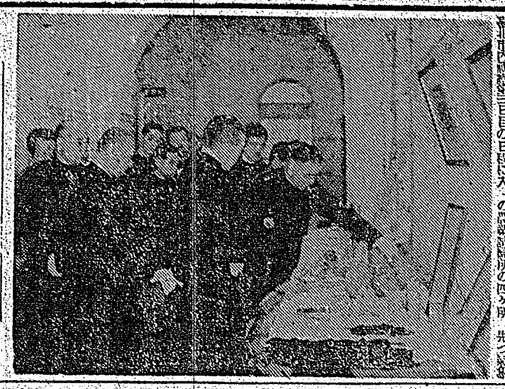

各所で熱心に視察

長谷川總督巡視の第二日

文書教育をめざし

十一日から圖書館週間

新竹神社境内に國民修練道場

成人の再教育に乘出す

本年は各州廳別に實地の研究會

本島の防空訓練を强化

家庭用木炭をけふから配給

玉理氏の美擧

座談會　日米戰はどうなる？

上陸長期戰兩樣の獨作戰

ヒ總統は極めて愼重

本間臺灣軍司令官

中南部地方を初度巡視

上村參謀長けふ「母の會」で講話

仕事を殘して去るのは辛い

副見交通局總長

市内各現場を巡視

新竹市民に貯蓄奬勵

蓬萊丸入港

本年最初の訓練

臺灣消防協會で

檢擧強化

新竹神社境内に

國民修練道場

家庭用木炭を

けふから配給

玉理氏の美擧

出席者

仕事を殘して

副見交通局總長

新竹市民に

貯蓄奬勵

蓬萊丸入港

本年最初の訓練

臺灣消防協會で

檢擧強化

金剛網　用途　防虫・防腐・防鼠・強靱・防水
特徴　用途　其他防虫網・其他防虫加工
建築窓張
本店　支店　出張所
臺北市榮町一丁目（電八六五）
大阪市東區北久太郎町二丁目（電八六四）
不動產事業株式會社　元賀商會

ダンダンは風の妙藥
信生堂藥舗
代表者　大木合名會社
大阪市東區北久太郎町二丁目
同支店

公告
昭和十六年一月十日
清算人　陳森雨

右公告ス
昭和十六年一月十日
清算事務所
清算人　陳森雨

時事批判　政談大演說會
◎十日夜七時より公會堂にて
主催　皇政會本部
◎長谷川新總督へ晉人八何ヲ要望スルカ
◎野人ノ見ノ所一　來リ聽ケ

皮膚科　泌尿器科　花柳病科　淡展醫院
吳皮梅科醫院
院長　吳汶祿

安座上眞
日本血液科學會會員
臺北市榮町四丁目

御禮
本日退院に當り種々御親切に御看護下さいました御醫師方並に御見舞の御芳志を賜りました諸方樣の御厚意を御禮申上げます
昭和十六年一月十日

米穀燃料　合名會社　前村商會
臺北市榮町一丁目

冬向服地は丸芳へ
臺北市榮町一丁目

虎尾支店開業廣告
虎尾支店
電話一三三番

春の博多名古屋帶陳列會
場所　弊店一階、二階
期日　一月十一日、十二日、十三日（三日間）
臺北市京町二丁目（春日通り）
小西吳服店
電話二五一八番

賀正
藥品、工業原料品、計量器
東光株式會社
酸素、カーバイト、熔接器具、材料
東光興業株式會社
石鹼、油脂、臘燭
臺灣油脂株式會社
本社（工場）臺北市榮町三・四丁目
支店（工場）臺南市前會
出張所

會葬御禮　仮島英雄
北投住山　吉田サミ

妻當美子儀　陳子源十
日午前十時ノ葬式ニテ
臺北市京町二丁目
天理教臺北教會ニテ
夫　陳子源
父　陳新一郎
兄　陳新太郎
姉　矢原ミサ
妹　内田つる
弟　陳川八三郎
代人　前川傳藏
居　松竹治郎

辰馬汽船

東亞海運

大連汽船

日本郵船

大阪商船

ラヂオ

空の港

明るい名刺
精美堂

◆當なかだち◆

廣東　臺灣商工銀行

給仕人　臺灣商工銀行

齒科書生採用　瑞穗齒科醫院

寫眞技師　臺灣寫眞館

求女子事務員　臺灣商工銀行

女店員人用　臺灣商工銀行

事務所大店向　臺灣商工銀行

女店員を求む　明治製菓販賣店

タイピスト　臺灣商工銀行

貸家　永樂町八丁目一番地
貸家　永樂町八丁目一番地

臺東地方版

一千萬圓突破か
高雄魚市で新記錄

【高雄電話】高雄魚市場における一月中の水揚高は二百五十二萬八千七百九十九キロの金額八十二萬二千三百五十二圓十四錢に達しこれを前月に比すれば數量に於て二百二萬九千二百キロ金額では百十萬九千二百四十二圓八十四錢の增加を示し有の數字を示し水產高の增加を見たる事は稀有の事である。尙昨年四月より十二月までの累計によれば水揚高二百四百五十六萬三千八百八十四圓一錢に及び金額七百二十三萬千七百八十九圓に達して居る

臺東廳新豫算
總額百八十餘萬圓か

今年こそは一歩も二歩も前進をと十二萬餘圓に伸ぶる人口增加、產業開發に伴ふ諸施設の增加、十二萬餘圓に伸ぶる人口增加、產業開發に伴ふ諸施設の增加、十二萬餘圓に伸ぶる人口增加、產業開發に伴ふ諸施設の增加、十二萬餘圓に伸ぶる人口增加、產業開發に伴ふ諸施設の增加、

生產擴充の挺身隊
街庄毎に指導員常駐

【臺東電話】臺東州の農業增產計畫は昨年來の懸案であつたが愈々具體化し來る一月十日から二十日迄の十日間を擴充期間として州下各街庄毎に生產擴充の挺身隊を組織し各街庄毎に指導員を常駐せしめ增產に關する一切の指導に當らしめる事となつた

防げスパイ
臺中州下で防諜週間

【臺中電話】臺中州當局では愈々一月十日から二十日迄の十日間を防諜週間と定め州下一般に防諜思想の普及徹底を期するため左の如き十二項目に亘る諸施設を實施することとなつた

一、防諜講演會の開催
二、防諜講習會、座談會、懇談會の開催
三、防諜映畫の巡回
四、防諜宣傳ビラ、ポスター、ビラの配布
五、臨時憲兵分隊長官舍長會議

國民農學校は更生
玉里から鳳林に移轉か

【花蓮港電話】花蓮港廳では現在の國民農業學校を鳳林に移轉して有機的なる農民道場を設置し國民精神の昂揚を圖ると共に國防の第一線たる山地の開發に當らしめる方針で目下着々その準備を進めつつあるが

斗六の出初式

【斗六電話】管轄斗六消防組では十六日午前八時から斗六公園に於て出初式を擧行した

張切つて仕事する
榮轉の佐藤府事務官談

【臺北電話】今回の異動で高雄州警察部より官房外事部第一課長に榮轉した佐藤正一氏は左の如く語る。

國旗を掲揚して執務
新春から　宜蘭市職員が示範

【宜蘭電話】宜蘭市では一月一日本國旗の掲揚を勵行し、大日本國民の誇りを持つて市政に服務の眞年ならんことを期し、官廳、學校、會社、銀行、商店等一齊に國旗を掲揚し心新たに仕事に從事することとなつた

南廻りは愈よ局營
臺東廳民快報に大喜び

【臺東電話】臺東廳民待望の南廻り航路は愈よ一月十日から開始されることとなつたが

豐原郡下優良部落
圳寮、上南坑が選定

【豐原電話】豐原郡では昭和十六年度に於ける郡下の優良部落として圳寮、上南坑の二部落を選定することとなつた

郡勢振興打合

【花蓮港電話】花蓮港郡では來る十二月中旬より郡役所に於て各官署關係者を招集し來る昭和十七年度より實施する郡勢振興五箇年計畫樹立に關する打合會を開催することとなつた

圖書館も大繁昌
新體制もの愛讀

【臺北電話】新體制ものが愛讀されて圖書館も大繁昌の狀態にある

『皇道日本』
海山郡下を巡映

【鳳林電話】海山郡下各地に於ては一月一日から十日迄の間『皇道日本』を巡回映寫し

世紀の除夜 (93)

北村小松作
都竹伸一畫

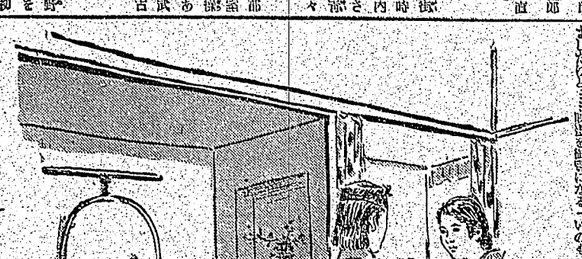

缺勤を防げ

かぜ引かぬよう、病氣せぬよう、ADビタミン補給を怠るな！

冬の作業能率を低下する最大原因はかぜ引きによる缺勤です。かぜ引き知らずに丈夫で働くためには、常に脂肪性の食物を攝り、體内にビタミンADを充實して皮膚や呼吸器を丈夫にし、病菌の侵入を阻む抵抗力を培ふことです

日光不足を補ふ　體内にビタミンADが缺けると、鼻、のど、呼吸器などの粘膜や皮膚が濕潤性を失ひ病氣に對する抵抗力が脆くなるもので日光の紫外線が少くなる冬季には、殊更、脂肪性の食物でADを大量に補給することが必要です。

効果的な保健劑　ADはハリバの服用で補給するのが簡便です。この粒にも正確なAD單位を均等に含有する科學的な糖衣粒で、一日一―三粒、臭味なく、樂に服めます。

視力を護るにもハリバが役立ちます。ADが充實すると、網膜の機能が旺んになり、眼の疲勞が少く、視力の障害を内部から防いで能率を增進せしめます。

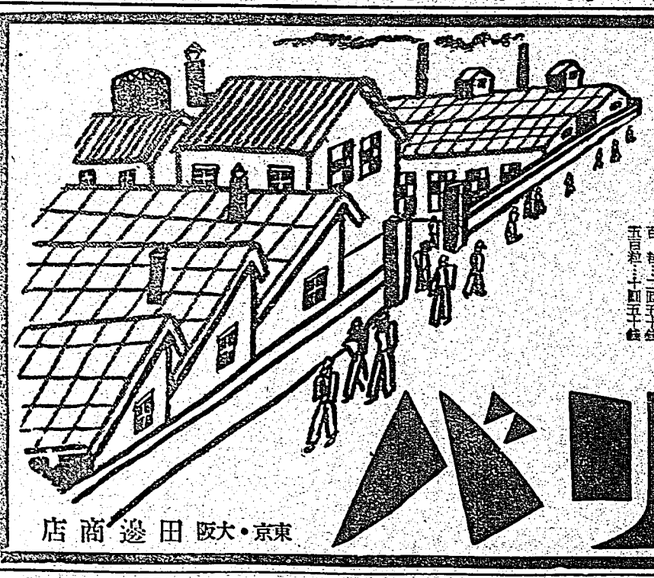

冬の健康に　ハリバ

1日粒：2回五十錢
五日粒：十四五十錢

東京・大阪　邊田商店

HV1033

淋病の鐵鎖を斷切れ

優秀二基性劑ドミア製

強力カリベール錠

この内服短期療法を知らずして苦しむは愚の骨頂だ！

淋菌は頗る頑強で、舊來の療法では之を全滅させることは不可能だ。何故なら、淋菌は一旦尿道口から入るや人間の體温に育てられて急激に繁殖し非常な速力で海綿體其他複雜な組織の奥深く喰入り、藥液等のテンで屆かぬ處へ潜入するからである。これでは舊來の療法が効かないわけで、洗滌、注射、燒灼等、凡ゆる手段をやつて菌はケロリとして益々繁殖猛威を逞しうするばかり、疼痛、顏眼、血尿、就中居ても起ても居られぬ激痛に患者は煩悶して治療に狂奔するが時間と治療費を徒費するばかりで、病勢はヂリ〳〵と惡化し、遂に永久に淋疾の取れぬ慢性となる。これがツイ最近までの淋病治療の實情であつたが化學の進歩は有難い。内服劑で淋病が短期に全治するに至つた。二基性アミド劑を主劑とした强力カリベールの出現がそれだ。

☆驚くべき治療速度

强力カリベールの殺菌力は全く物凄いもので、内服するや血液に混つて膀胱内を循り、病毒潜部に集喰ふ淋菌を立所に殲滅するので還のよい患者は一日半乃至三日で尿は清澄化し、淋糸は消失し、症狀除性となつて短期間に全治するといふ、實に痛快極まる効果である。而も淋菌から起る睾丸炎、膀胱炎、攝護腺炎、婦人科疾患等一網打盡に片附けてしまふ。

これは決して誇大な宣傳辭句でなく諸大學大病院權威者の幾多臨床實驗が證明するところである。

☆多角的効果

强力カリベールは淋疾のほか、左記諸症に奏効し速く治癒界に推奨せられてゐる。

主治

急性淋疾・慢性淋疾・淋毒性關節炎・膀胱炎
腎盂炎・丹毒面疔・扁桃腺炎
中耳炎・蓄膿症・歯槽膿漏等

各藥店にあり

製造發賣元　竹村製劑所
大阪市東區南久太郎町
製劑大阪三六〇番